Machine Translated by Google

# PNI Hunting 755 PRO

## 4G naamiointivideovalvontakamera

## KÄYTTÖOHJE



**© 2026 ONLINESHOP SRL. Kaikki oikeudet pidätetään.**

PNI Hunting 755 PRO -tuote ja PNI-tavaramerkki ovat omistajiensa omaisuutta. Tässä esitetyt tiedot voivat muuttua ilman erillistä ilmoitusta.

Machine Translated by Google

## Sisällysluettelo


| | | |
|---|---|---|
| englanti | ..... | 3 |
| Bulgarski | ..... | 15 |
| Saksa | ..... | 28 |
| espanjaksi | ..... | 40 |
| ranska | ..... | 52 |
| Unkarilainen | ..... | 65 |
| Italiano | ..... | 77 |
| Hollanti | ..... | 89 |
| Puola | ..... | 101 |
| Romana | ..... | 113 |


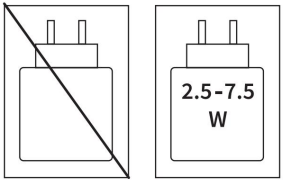


The power supplied by the charger must be between 2.5 watts, the minimum required by the radio equipment, and 7.5 watts to achieve the maximum charging speed.

Machine Translated by Google

## Turvallisuusvaroitukset

Lue kaikki ohjeet huolellisesti ennen kameran asentamista ja käyttöä. Näiden varoitusten noudattamatta jättäminen voi johtaa tuotteen vikaantumiseen, tietojen menetykseen, henkilövahinkoihin tai omaisuusvahinkoihin.

Käytä kameraa vain valmistajan suosittelemien lisävarusteiden kanssa. Älä käytä tuotetta, jos aurinkopaneeli, kaapelit, kotelo, kiinnitysteline tai akkulokero on vaurioitunut.

Älä yritä purkaa, korjata tai muokata kameraa, aurinkopaneelia, latauspiiriä tai akkuja. Kaikki luvattomat toimenpiteet voivat mitätöidä takuun ja aiheuttaa toimintahäiriöitä, ylikuumenemisen tai tulipalon.

Asenna aurinkopaneeli paikkaan, jossa on mahdollisimman paljon auringonvaloa. Vältä asentamasta sitä paikkoihin, jotka ovat pysyvästi rakennusten, puiden, kattojen tai muiden esteiden varjossa.

Aurinkopaneelin suorituskyky riippuu valon voimakkuudesta, vuodenajasta, säästä, ilmansuunnasta ja auringonvalolle altistumisen kestosta. Pilvisinä päivinä tai hämäränä akkujen lataus voi olla hitaampaa.

Käytä ainoastaan tuotteen kanssa yhteensopivia ja valmistajan suosittelemia 18650-akkuja. Älä käytä vaurioituneita, epämuodostuneita tai turvonneita akkuja.

Älä sekoita vanhoja paristoja uusien paristojen, eri kapasiteetin omaavien tai eri merkkisten ja tyyppisten paristojen kanssa. Käytä identtisiä, hyväkuntoisia ja tasaisesti ladattuja paristoja.

Sammuta kamera ennen SIM-kortin asettamista tai poistamista. Käytä yhteensopivaa, aktivoitua SIM-korttia, jossa on käytettävissä olevat mobiilidatapalvelut.

GSM 4G -signaali voi vaihdella verkon peittoalueen mukaan.

Machine Translated by Google

sääolosuhteet, esteet, kameran sijainti ja akun varaustaso.
Signaalin puute voi vaikuttaa kuvien, hälytysten ja tallenteiden siirtoon.

Käytä vain tuotteen teknisten tietojen kanssa yhteensopivia muistikortteja.
Katkaise kamerasta virta ennen muistikortin asettamista tai poistamista.

Valmistaja ei ole vastuussa tallenteiden menetyksestä, joka johtuu kortin vikaantumisesta, heikosta signaalista, epävakaasta virransyötöstä, akun purkautumisesta, virheellisestä kokoonpanosta tai väärästä käytöstä.

Valvontakamera on apulaite eikä se takaa varkauksien, onnettomuuksien tai luvattoman pääsyn estämistä.

Hälytykset voivat viivästyä tai niitä ei välttämättä lähetetä, jos GSM 4G -signaali ei ole käytettävissä, akku tyhjenee, auringonvalo ei ole riittävä, SIM-kortti tai muistikortti vioittuu tai konfigurointi on virheellinen.

Testaa järjestelmää säännöllisesti varmistaaksesi, että se toimii oikein.

## Tekniset tiedot

| | |
|---|---|
| Anturin resoluutio | 4 megapikseliä |
| Videon resoluutio | 2592 x 1520 pikseliä |
| Videon pakkaus | H.264+/H.265 |
| GSM 4G -yhteys | TD-LTE, TD-LTE / LTE FDD TD-LTE / LTE-FDD |
| Toiminnot | Liiketunnistus, ihmissiluetin tunnistus |
| Havaitsemisetäisyys | Jopa 12 metriä |
| Tunnistuskulma | 105° |

Machine Translated by Google

| | |
|---|---|
| PTZ-kulma | Vaakasuora: 355°; Pystysuora: 100° |
| Pyörimisnopeus | Vaakasuora: 55°/s; Pystysuora: 40°/s |
| Minimivalaistus | 0,001 luksia |
| LEDit | 6 näkymätöntä infrapuna-LEDiä |
| IR-etäisyys | Jopa 20 metriä |
| Äänenvoimakkuus | 3 W |
| Mikrofoni | Sisäänrakennettu |
| Linssi | 2,8 mm |
| Katselukulma | 105° |
| Tallennuksen tallennus | Micro SD -korttipaikka, enintään 128 Gt |
| Virtalähde | 4 x 18650 akkua (10 400 mAh) |
| Aurinkopaneeli | Monokiteinen pii 6 W |
| Kulutus | Enintään 3 W (0,003 W valmiustilassa) |
| Käyttö | Ulkona/Sisällä |
| Suojausluokka | IP65-suojaus |
| Suositeltu asennuskorkeus | 2,6 metrin korkeudella maasta |
| Käyttölämpötila | -26 ~ 80°C |

Machine Translated by Google

## Tuote-esittely

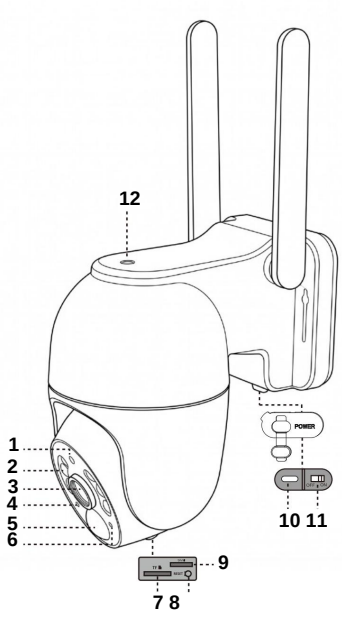


| | |
|---|---|
| 1 valoanturi | 7 Micro SD -korttipaikka |
| 2 IR-LEDiä | 8 Nollauspainike |
| 3 linssiä | 9 Nano-SIM-korttipaikka |
| 4 Mikrofoni | 10 USB-C-portti aurinkopaneelien liitäntään |
| 5 PIR-anturi | 11 Virtapainike |
| 6 LED-merkkivalo | 12 Aurinkopaneelin kierreliitin |

Machine Translated by Google



Varoitus: Lue ohjeet ennen ensimmäistä käyttökertaa. SIM-kortin, microSD-kortin ja aurinkopaneelin oikea asennus on välttämätöntä kameran normaalille toiminnalle.

Ennen asennusta tarkista, että tuote ja lisävarusteet ovat hyvässä kunnossa.

Tarkista seuraavat osat:

• GSM 4G -valvontakamera;
• aurinkopaneeli liitäntäkaapelilla;
• kiinnitysteline;
• ruuvit ja kiinnitystarvikkeet;
• sovelluksen käyttöopas tai QR-koodi.

**ÿ Akkujen lataaminen**

Ennen ensimmäistä käyttökertaa on suositeltavaa ladata akut täyteen.

Akut voidaan ladata aurinkopaneelin kautta tai kytkemällä kamera 230 V:n virtalähteeseen pakkauksessa mukana tulevan USB-kaapelin ja 5 V:n tasavirtasovittimen (ei sisälly toimitukseen) avulla.

Aurinkopaneelin kautta lataaminen voi kestää kauemmin valon voimakkuudesta, säästä, vuodenajasta ja paneelin sijainnista riippuen.

Kun akut latautuvat, kameran USB-C-portin vieressä oleva punainen LED-valo palaa. Kun akut ovat täyteen latautuneet, LED-valo sammuu.

**ÿ SIM-kortin asettaminen**

Kamera toimii 4G SIM-kortilla, jossa on aktiiviset mobiilidatapalvelut.

Machine Translated by Google

Ennen SIM-kortin asettamista kameraan, tarkista seuraavat asiat:

• SIM-kortti on aktiivinen;

- sillä on käytettävissä olevaa internetliikennettä;
- se on yhteensopiva 4G-verkon kanssa;
- sillä on hyvä signaali alueella, johon kamera asennetaan;

• SIM-kortin PIN-koodi on poistettu käytöstä;

Voit poistaa PIN-koodin käytöstä asettamalla SIM-kortin puhelimeen ja poistamalla PIN-koodin käytöstä puhelimen asetuksista. Jos PIN-koodi on käytössä, kamera ei voi muodostaa yhteyttä mobiiliverkkoon.

Kamera on sammutettava ennen SIM-kortin asettamista tai poistamista.

Avaa SIM-korttipaikan kansi ja aseta kortti tuotteessa ilmoitettuun asentoon. Älä pakota SIM-korttia.

Kun olet asettanut SIM-kortin, sulje korttipaikan kansi huolellisesti suojataksesi kosketuspinnat vedeltä ja pölyltä.

**ÿ MicroSD-kortin asettaminen**

Kamera on sammutettava ennen microSD-kortin asettamista tai poistamista.

Käytä tuotteen teknisten tietojen kanssa yhteensopivaa microSD-korttia. On suositeltavaa käyttää videotallennukseen sopivaa laadukasta korttia.

Aseta microSD-kortti sille tarkoitettuun korttipaikkaan kamerassa olevan symbolin mukaisesti. Älä pakota korttia äläkä aseta sitä ylösalaisin.

Kun olet käynnistänyt kameran ja lisännyt sen sovellukseen, alusta microSD-kortti sovellusvalikosta. Varoitus: Alustus 

Machine Translated by Google

poistaa kaikki tiedot kortilta.

**ÿ Kameran käynnistäminen**

Kun olet asettanut SIM-kortin ja microSD-kortin paikalleen, käynnistä kamera virtapainikkeella.

Odota muutama minuutti, kunnes laite tunnistaa SIM-kortin ja muodostaa yhteyden 4G-verkkoon. Älä poista SIM-korttia tai microSD-korttia tänä aikana äläkä katkaise virtaa. Kun yhteys on muodostettu, sininen merkkivalo syttyy.

## Kameran lisääminen sovellukseen

Yhdistä puhelimesi langattomaan verkkoon tai mobiilidataan.

Ota paikannustoiminto ja Bluetooth-toiminto käyttöön.

Varmista, että puhelimessasi on vakaa internetyhteys ja että alueella on riittävä 4G-signaali kameraan asetetulle SIM-kortille.

Lataa ”UBox Pro” -sovellus Google Playsta tai Appista
Tallenna tai skannaa alla oleva QR-koodi:

Android iOS

Myönnä sovellukselle tarvittavat käyttöoikeudet, jotta se toimii oikein.

Machine Translated by Google

Luo tili sovellukseen ja kirjaudu sisään.

Napsauta sovelluksen pääkäyttöliittymässä ”Lisää laite”.

Seuraavassa käyttöliittymässä napsauta "Seuraava".

Skannaa valvontakameran tarrassa oleva QR-koodi.

Jos kameran sininen LED-valo palaa (eli kamera on yhdistetty GSM-verkkoon), tarkista sovelluksesta ”Sininen valo palaa tasaisesti” -vaihtoehto.

Odota, että kamera on määritetty.

Viimeistele kameran lisääminen sovellukseen painamalla “OK”-painiketta.

Lisäämisen jälkeen odota, kunnes kameran tilaksi tulee ”Online”. Jos näkyviin tulee ”Offline”, tarkista SIM-kortti, internet-liikenne, 4G-signaali, akun varaustaso ja antennin asento.

Käytä lisäasetusten valikkoa mukauttaaksesi kameran asetuksia.

Machine Translated by Google

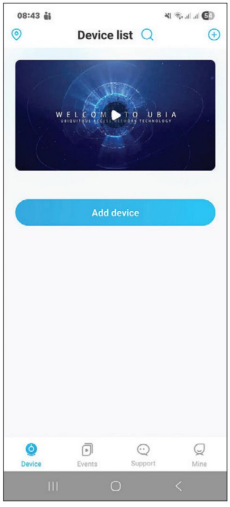


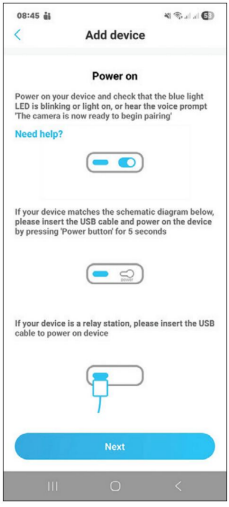


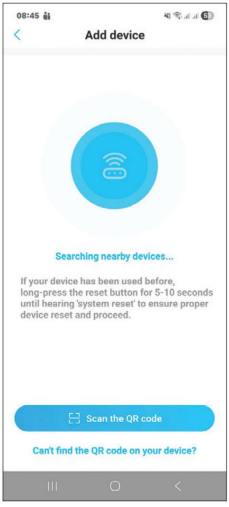


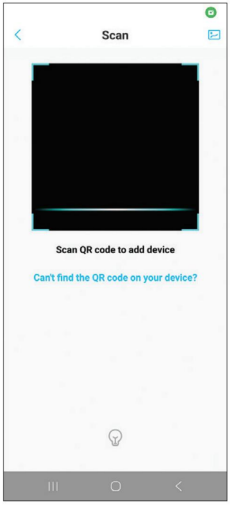





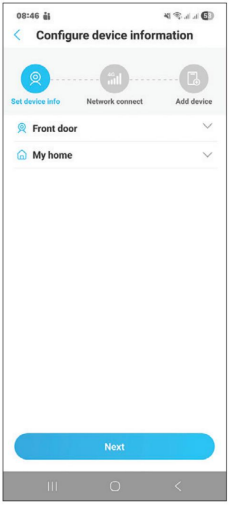

Machine Translated by Google

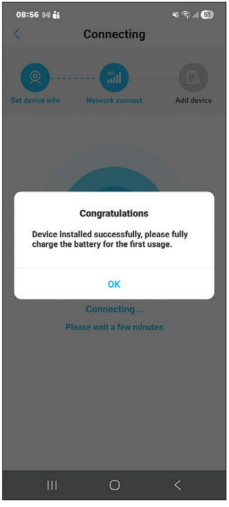


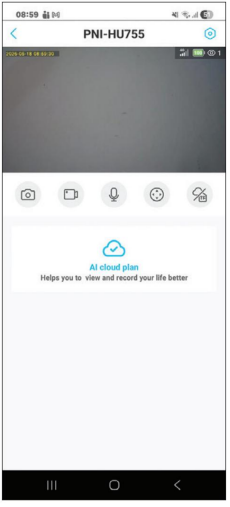


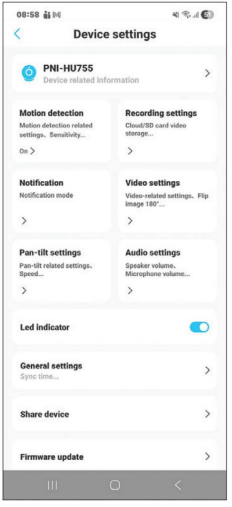


## Yleisiä ongelmia ensimmäisen käyttökerran aikana

Jos laite ei käynnisty, tarkista, että paristot on ladattu ja asetettu oikein.

Jos laite ei muodosta yhteyttä internetiin, tarkista, onko SIM-kortissa aktiivista mobiilidataa, onko PIN-koodi poistettu käytöstä ja onko alueella 4G-signaalia.

Jos sovellus ei löydä kameraa, käynnistä kamera uudelleen, tarkista puhelimen internet-yhteys ja seuraa lisäysvaiheita uudelleen.

Jos tallenteet eivät tallennu, tarkista, oletko asettanut microSD-kortin oikein kameraan. Alusta kortti sovelluksessa.

Jos akku tyhjenee nopeasti, tarkista aurinkopaneelin asento. 

Machine Translated by Google

valotaso, hälytysten tiheys, liiketunnistuksen herkkyys ja 4G-signaalin laatu.

## Kameran testaaminen ennen lopullista asennusta

Ennen lopullista kiinnitystä testaa kamera siinä paikassa, johon se asennetaan.

Tarkista seuraavat asiat:

- kamera käynnistyy oikein;
- SIM-kortti muodostaa yhteyden 4G-verkkoon;
- reaaliaikainen kuva näkyy sovelluksessa;
- liiketunnistus toimii;
- ilmoitukset vastaanotetaan puhelimeen;
- tallennus micro SD -kortille toimii;
- aurinkopaneeli lataa akut;
- katselukulma on sopiva;
- 4G-signaali on riittävä. Jos signaali on heikko, kokeile vaihtaa kameran tai SIM-kortin operaattoria.

## Loppukokoonpano

Kiinnitä kamera vakaalle ja tukevalle alustalle. Kiristä ruuvit tiukasti ja tarkista, että tuki ei liiku.

Valitse paikka, josta kameralla on hyvä näkyvyys halutulle alueelle ja joka on mahdollisimman hyvin suojattu suoralta sateelta, pölyltä, lumelta tai ilkivallalta.

Suuntaa aurinkopaneeli niin, että se saa suoraa auringonvaloa. Aurinkopaneelin ja kameran välinen kaapeli on kiinnitettävä siten, ettei se veny, taivu liikaa tai altistu kitkalle.

Machine Translated by Google

## Kameran nollaus

Nollauspainike sijaitsee SIM-kortti- ja microSD-korttipaikkojen vieressä.

Kameran nollaaminen palauttaa laitteen alkuperäisiin tehdasasetuksiin. Nollauksen jälkeen kamera on konfiguroitava uudelleen.

Nollaaminen ei tarkoita tallenteiden poistamista microSD-kortilta. Voit poistaa tallenteet kokonaan käyttämällä sovelluksen kortin alustustoimintoa.

Kun olet suorittanut nollauksen, sulje SIM-/microSD-lokeron kansi tiiviisti suojataksesi kameraa vedeltä, pölyltä ja kosteudelta.

## Yksinkertaistettu EU-vaatimustenmukaisuusvakuutus

ONLINESHOP SRL vakuuttaa, että **PNI Hunting 755 PRO -naamiointivideovalvontakamera** on RED-direktiivin 2014/53/EU mukainen. EU-vaatimustenmukaisuusvakuutuksen koko teksti on saatavilla seuraavasta internetosoitteesta:

https://www.mypni.eu/products/11227/download/certifications